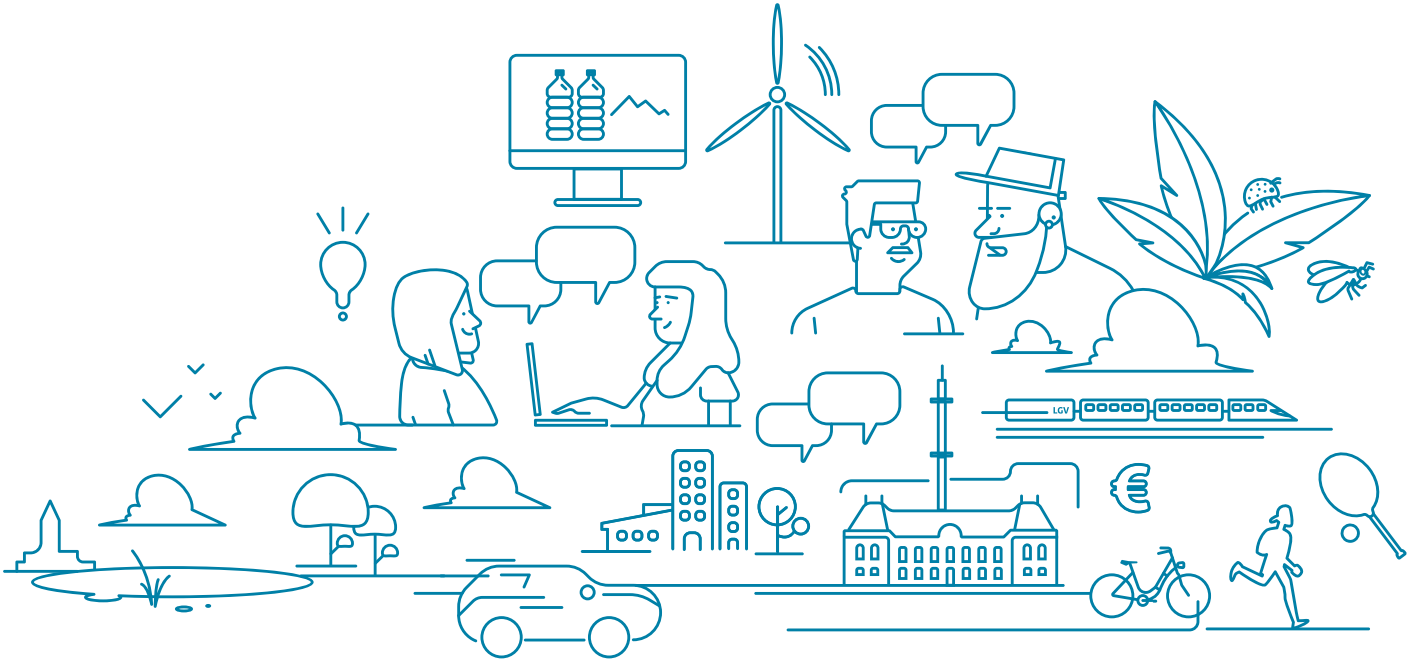

L'essentiel de l'activité 2019

Juin 2020

Conseil de développement
Métropole de Rennes

Sommaire

Avant-propos	P. 3
Faits marquants 2019	P. 4
Débat métropolitain sur la donnée	P. 6
Transition climatique	P. 8
Attractivité, développement, emploi	P. 10
Avis sur le Plan de déplacements urbains de Rennes Métropole	P. 12
Mobilisation des membres et animation interne	P. 13
Nos principaux partenaires	P. 14
Réseaux et coopérations territoriales	P. 15
Communication	P. 16
Codev en bref	P. 17
Les membres du Codev	P. 18

En lire plus sur l'activité du Codev
www.codev-metropolerennes.bzh

Directeur de la publication : Germain Bertrand
Publication validée par le Bureau du Codev du 17 juin 2020.

Germain BERTRAND

Président du Conseil de développement de la métropole de Rennes

Avant-propos

On m'a fait un grand honneur en m'élisant président du Codev de la Métropole de Rennes pour deux ans en avril 2019.

Succédant à Alain Charraud, que je remercie pour le lancement de ce nouveau Codev, avec une nouvelle équipe et une présidence paritaire, nous avons poursuivi et élargi un programme de travail dense et varié.

Le bilan qu'on va lire en relate l'essentiel. Nous sommes à la fin d'une crise sanitaire grave, j'aimerais mettre l'accent sur trois projets qui illustrent comment les contributions du Codev peuvent apporter leur pierre à la résilience du territoire demain.

Depuis de nombreuses années, la transition climatique est inscrite au programme de travail du Codev. En 2019, c'est autour du fil rouge de la mobilisation du territoire, de ses acteurs et de ses habitants, que le groupe-action dédié a impulsé un rendez-vous citoyen mensuel pour parler des initiatives locales, un baromètre climat et une réflexion sur la prise en compte des enjeux climatiques dans le budget métropolitain.

En 2019, le Codev a également poursuivi le débat sur les enjeux de la donnée à l'échelle locale. Parmi ces enjeux, l'importance de développer une culture citoyenne de la donnée a conduit le Codev à organiser un débat élargi sur la médiation numérique. Il en ressortait que le numérique et l'informatique sont comme généralisés ou presque ; cette évolution rapide impose presque partout l'usage de l'informatique tandis qu'une partie de la population reste à l'écart. Cette méconnaissance de l'informatique usuelle a rendu plus pénibles les conditions de vie pendant le confinement.

Prospective sur l'attractivité de la métropole : le Codev s'est autosaisi du contexte de l'arrivée de la LGV pour imaginer des scénarios possibles de développement de la métropole. Ses travaux se poursuivent en 2020 autour de l'attractivité et du développement durable.

Si ce bilan est riche et diversifié, il ne montre pas, toutefois, la partie immergée de l'iceberg : tout ce que le fait de côtoyer des femmes et des hommes que nous ne rencontrerions pas ailleurs produit d'apprentissages, d'ajustement, de changement, d'appréciations nouvelles.

Au Codev, j'ai l'habitude de dire qu'il nous faut « coudre et non pas en découdre ». S'impliquer dans les activités du Codev vaut la peine : nous sommes utiles par nos avis et gratifiés par notre interconnaissance.

Bonne lecture !

Faits marquants 2019

Présentation du projet Université de Rennes « UNIR »

Janvier

En séance plénière Codev le 30 janvier par ses porteurs de projet.

Lancement de la commission Attractivité

Mars

Espace permanent de partage des enjeux, de veille et de préconisations sur l'attractivité, le développement économique et l'emploi de la métropole de Rennes.

> p. 10

Nouveau mandat de Bureau

Avril

Election en séance plénière d'un nouveau Bureau pour 2 ans. Germain Bertrand succède à Alain Charraud à la présidence du Codev. Trois vices-président.e.s sont nommé.e.s : Hélène Duval, Hervé Le Jeune et Tania Robin.

> p. 13

Rendez-vous Saluterre

Avril

Un rendez-vous mensuel dans le cadre des RDV 4C des Champs Libres pour mettre en récit la transition climatique en valorisant des acteurs et porteurs de projets locaux.

> p. 8

Contribution PLUi

Mai

Contribution PLUi du Codev et réponse de Rennes Métropole versées à l'enquête publique consacrée.

Interpellation locale sur la Loi « Engagement et proximité »

Juin

Loi rendant les conseils de développement facultatifs.

> p.15

Évènement « 20 ans des Codev »

Juin

Implication du Codev dans deux ateliers lors des 20 ans des Codev au Sénat.

> p.15

Avis sur le PDU de Rennes Métropole

Juillet

Avis transmis à Rennes Métropole et versé dans l'enquête publique PDU.
5 messages-clés.

> p.12

Bilan de l'expérimentation sociale « précarisation »

Juillet

Retour sur 2 ans d'expérimentation sociale à l'ouest de la métropole rennaise, avec le témoignage du Collège Coopératif en Bretagne. Démarche impulsée par le Codev.

Partenariat européen RUDI

Septembre

Le Codev est partenaire du Projet RUDI, plateforme web de partage de données, porté par Rennes Métropole.

> p. 6

Évènement Médiation numérique

Septembre

Une rencontre-débat « Médiation numérique sur la métropole de Rennes : quel(s) accompagnement(s) au numérique voulons-nous ? » organisée par le Codev avec témoignages de médiat.eurs.rices d'horizons diversifiés.

> p. 6

Présentation du bilan d'activité en Conseil métropolitain

Septembre

Par Germain Bertrand, Président du Codev.

Lancement du groupe-action « Transition climatique »

Septembre

Ce nouveau format de travail a permis de définir et de porter collectivement des projets concrets tel que le baromètre climat.

> p. 8

Publication sur les impacts de l'arrivée de la LGV à Rennes

Décembre

26 questions-clés et préconisations, ainsi que 3 scénarios possibles à l'horizon 2038.

> p. 10

Au coeur de l'activité

Débat métropolitain sur la donnée

Focus « Médiation au numérique et aux données »

Le débat organisé par le Codev depuis 2018 sur les données a révélé une thématique liée, mais peu identifiée : l'enjeu de la médiation numérique. Comment ne laisser personne de côté dans les nouveaux usages du numérique ? Quelle offre d'accompagnement sur le territoire ? De nombreux questionnements ont poussé les membres du Codev à cibler ce sujet de débat pour 2019.

OBJECTIF

Eclairer le grand public et les élus sur les enjeux de la médiation numérique et à la donnée sur la métropole de Rennes.

+ de 50 participants

TEMPS FORT

19/09/2019

Une rencontre-débat

« Médiation numérique sur la métropole de Rennes : quel(s) accompagnement(s) au numérique voulons-nous ? »

PROGRAMME

Eléments contextuels
par le *GIS Marsouin.*

7 témoignages de médiat.eurs.rices d'horizons divers.

4 débats

- Conséquence de la dématérialisation.
- Etat d'esprit des médiations.
- Outils et moyens.
- Formation des médiateurs.

« Il y a vraiment besoin d'un temps indiviuel, d'une écoute, d'une mise en confiance, de temps informel et qui va au-delà d'une réponse juste numérique. »

Claire Denis, Association rennaise des centres sociaux

Débat co-construit avec des membres Codev et des acteurs de la médiation volontaires **en partant des besoins des publics et des usages.**

3 ACTES DANS LA PREPARATION

- Avril à juin > S'acculturer au sujet et ouvrir la discussion au-delà du Codev.
- Mi-juin > Rencontre préparatoire : identifier les besoins et controverses.
- Juillet à septembre > Mettre en débat le sujet, préparer collectivement la rencontre.

Restitution complète des échanges et synthèse de l'évènement

« Médiation numérique sur la métropole de Rennes : quel(s) accompagnement(s) au numérique voulons-nous ? » - janvier 2020

ENSEIGNEMENTS

- La **construction collaborative** du programme de ce temps de débat a permis d'apporter de véritables réponses aux besoins des acteurs de terrain.
- L'**implication d'une quinzaine de personnes ressources et relais** dans le processus de mise en débat, au-delà des membres du Codev, a été la principale **clé de la pertinence et du succès de ce temps de débat**.

RUDI L'INTERFACE DES DONNÉES RENNAISES

Le Codev est partenaire de la construction de la plateforme web de partage de données (RUDI)

RUDI KESAKO ?

- Rennes Urban Data Interface.
- Projet lauréat d'un appel à projet européen.
- Porteur du projet : Rennes Métropole.
- Objectifs : créer un portail d'accès à des données, destiné à des utilisateurs variés, dans le but de développer des services innovants.
- 11 partenaires dont le Codev.
- Calendrier : septembre 2019 > août 2022.
- https://rudi.datarennes.fr/yeswiki/

Les membres du Codev apporteront leurs regards "usager" et retours terrain tout au long de la création de ce portail.

Le Codev est impliqué plus particulièrement sur 3 volets du projet : « Porteurs de projet », « implication des citoyens dans la définition des usages de la plateforme », « gouvernance de la plateforme ».

Pilotes : Alain Charraud, personne qualifiée (jusqu'en mars 2020) ; Hélène Duval, Enedis ; Erwan Quesseveur, Université de Rennes 2

Transition climatique

Après avoir contribué à l'élaboration du Plan Climat de Rennes Métropole et à son plan d'action en 2018, le Codev poursuit son travail sur les transitions climatiques et sociétales. L'ambition : expérimenter pour amplifier la mobilisation des citoyens et des acteurs sur les enjeux Air-Energie-Climat.

Mobilisation du territoire

AU PREMIER SEMESTRE 2019

SaluTerre

Logo conçu par les participants.

Impulsion du Rendez-vous « SaluTerre* » en avril 2019 dans le cadre des RDV 4C des Champs Libres.

- Mettre en récit la transition en valorisant des acteurs et porteurs de projets locaux de manière participative.
- 1 rendez-vous chaque mois.

*Rendez-vous devenu autonome en 12/2019.

Village des possibles

Tenue d'un stand Codev au Village des Possibles en septembre 2019.

© Photo : Alternatiba

Gouvernance plan climat

Le Codev est impliqué dans la gouvernance du plan climat territorial.

Comité d'orientation stratégique (COS) du Plan Climat de Rennes Métropole

Temps d'échange réguliers avec les élus en charge des transitions à Rennes Métropole.

- Quatre membres du Codev en font partie.
- Fréquence : biannuel (en 2019).

Haud Le Guen, Gwénaëlle Carfantan, Hélène Duval et Christian Desbois sont quatre des membres du COS.

Conférence locale du climat du 3 juillet

Participation active du Codev à sa préparation, intervention le jour J, animation d'un atelier (consacré au projet « SaluTerre »).

Stand SaluTerre lors de la Conférence locale du Climat.

Focus sur le groupe-action Codev « Transition climatique »

UN NOUVEAU FORMAT DE TRAVAIL À PARTIR DE SEPTEMEBRE 2019

OBJECTIF

Identifier et porter collectivement des projets concrets contribuant aux transitions climatiques, et où le collectif du Codev est légitime à agir.

- Une réunion chaque mois depuis septembre 2019.
- 15 membres Codev particulièrement mobilisés.
- Feuille de route construite « chemin faisant », avancées des projets dépendantes de l'implication des participants.

AVANCEMENTS

2 projets « actions » lancés

- **Baromètre climat** des membres Codev : alimenter annuellement les élus métropolitains sur la perception du Plan climat-air-énergie territorial (PCAET), ainsi que sur des actions et engagements des membres du Codev en faveur du Climat.
- **Regard « climat et budget métropolitain »** : prise en compte des enjeux climatiques dans le budget de Rennes Métropole.

En 2020 : partenariats avec des promotions étudiantes sur ces deux projets.

Les membres du groupe-action en séance de brainstorming.

A noter : l'adaptation du territoire au changement climatique est un enjeu majeur pour le Conseil de développement qui reste en veille sur le sujet. Une synergie avec les travaux entamés par l'AUDIAR est à construire.

Pilotes : Gwenaëlle Carfantan, CCI Ille-et-Vilaine ; Christian Desbois, Eau et rivières de Bretagne et Hélène Duval, Enedis

Attractivité, développement, emploi

Lancement de la commission permanente « Attractivité » en mars 2019

RÔLE

Offrir un espace permanent de partage des enjeux, de veille et de préconisations sur les champs thématiques : attractivité, développement économique et d'emploi de la métropole de Rennes.

AXES DE TRAVAIL

Attractivité et développement durable

Le développement durable peut-il rendre plus attractive voire différenciante notre métropole ?

- Eclairer les débats autour de cet enjeu à partir des 17 objectifs de développement durable (ODD).
- Lancement d'un groupe de travail en janvier 2020.

Groupe piloté par Dominique Chuffart (SNCF) et Jean-Philippe Lissonde (Union départementale UNSA).

Cellule de veille économie-emploi

Ses membres se réunissent deux fois par an autour des diagnostics portés par l'Audiar sur la conjoncture de la métropole de Rennes. Leur contribution est valorisée dans la note VigiÉco de l'Audiar (mars et juillet 2019).

Contribuer aux politiques de développement économique et d'emploi

- Participation à l'Assemblée Générale et au comité stratégique « Gestion Prévisionnelle des Emplois et des Compétences territoriale (GPEC-T) » de We Ker.

TEMPS FORT

06/2019

Focus sur l'attractivité en séance plénière

Attractivité de la métropole rennaise : de quoi parle-t-on ? Pour qui ? Pourquoi ?

Avec les interventions de l'Audiar et de Destination Rennes.

Publication des travaux sur les impacts de l'arrivée de la LGV à Rennes

La Ligne à Grande Vitesse (LGV) est arrivée à Rennes le 3 juillet 2017. L'auto-saisine du Codev porte un premier regard partenarial sur ses impacts sur la métropole rennaise et suggère des préconisations d'actions.

Cette restitution des travaux n'est pas une fin en soi : les membres du Codev souhaitent que ce soit un support de dialogue, de débat, voire de mise en action autour des impacts de la LGV et au-delà de la métropole rennaise. Ils suggèrent également de faire un point annuel afin de suivre les impacts de la LGV dans le temps.

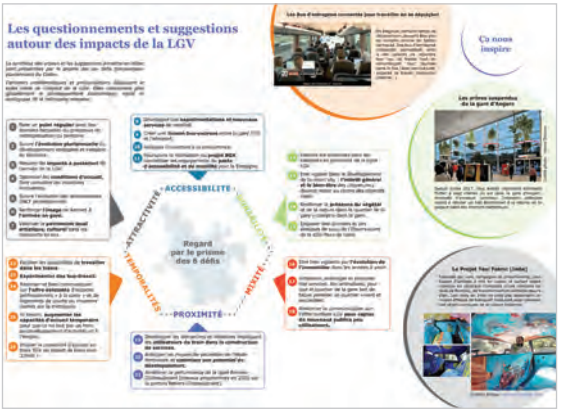

Publication complète et synthèse « Les impacts de l'arrivée de la LGV à Rennes : parlons-en ! Optimisons ! - Décembre 2019 »

VALEUR AJOUTÉE

26 questions-clés et préconisations

Présentées par le prisme des six défis transversaux pluriannuels du Codev : attractivité, accessibilité, durabilité, mixité, proximité, temporalités.

3 scénarios possibles à l'horizon 2038

- Scénario A : « une métropole contrastée et une LGV sélect' »
- Scénario B : « une métropole augmentée et une LGV diffusante »
- Scénario C : « une mini-métropole et une LGV sans accélération pour le territoire »

Un cahier d'inspiration

Des services ou projets « vus ailleurs ».

Pilote : Hervé Le Jeune, Union des entreprises 35, Vice-président du Codev

Avis sur le Plan de déplacements urbains de Rennes Métropole

Le nouveau projet de Plan de Déplacements Urbains (PDU) de Rennes Métropole pour la période 2019-2030 a été arrêté en Conseil métropolitain le 31 janvier 2019. Rennes Métropole a invité le Codev à exprimer son avis durant la phase de consultation des partenaires publics associés.

ÉTAPES

Février 2019

Saisine de Rennes Métropole.

Entre mars et mai 2019

4 séances de travail

AVEC DES AUDITIONS

- Région Bretagne
- SNCF
- Bureau des temps de Rennes Métropole

AUTRE RESSOURCE

- Contribution PDU du CODESPAR réalisée en 2015-2016.

Juillet 2019

Avis transmis à Rennes Métropole et présenté devant la commission « Mobilité transports » de Rennes Métropole.

Avis contributif sur le Plan de déplacements urbains de Rennes Métropole - Juillet 2019

Septembre 2019

Avis versé dans l'enquête publique PDU

→ nombreux éléments de l'avis pris en compte dans l'enquête.

MESSAGES-CLÉS

1. Mieux intégrer l'objectif du « vivre ensemble » et de la qualité de vie.
2. Placer l'usager au cœur des actions et des expérimentations du PDU.
3. Développer une vision plus prospective intégrant entres autres la transition numérique.
4. Les différentes échelles de la métropole : mobilités locales, capitale régionale, attractivité nationale et européenne.
5. Optimiser l'organisation de la logistique urbaine.

Pilotes : Marc Potel, Comité Régional des Banques et Patrick Roullé, CFDT

Mobilisation des membres et animation interne

Les temps forts de dynamique collective

6 séances plénières

L'assemblée se réunit plusieurs fois par an en séance plénière. Ces rencontres ont pour objectifs de croiser les regards et les savoirs sur les enjeux du territoire, partager le bilan et construire le programme de travail annuel.

Les temps spécifiques 2019

- Une présentation du projet Université de Rennes « UNIR » par ses porteurs de projet.
- Un focus « Attractivité de la métropole rennaise : de quoi parle-t-on ? pour qui ? pourquoi ? » avec l'intervention de l'Audiar et Destination Rennes.
- Un focus sur la médiation numérique.
- Un focus sur les impacts LGV.
- La constitution du nouveau Bureau du Codev.

9 réunions de Bureau

Ils ont rejoint le Codev

4 nouveaux membres ont intégrés le Codev en 2019 (3 personnes morales et 1 personne qualifiée) :

- 4 bis - Information jeunesse
- Médiation Métropole PIMMS Rennes
- Union départementale UNSA
- Elisabeth Lehagre

Changement de Bureau et de présidence

Le premier Bureau du Codev s'est constitué pour 2 ans lors de l'installation du Codev en mars 2017. Son mandat arrivant à échéance, un nouveau Bureau a été élu en séance plénière le 24 avril 2019.

- Début 2019 : appel à volontaires pour rejoindre le Bureau et mise en place d'une commission « Modalités de Bureau ».
- Avril 2019 : installation du nouveau Bureau et changement de présidence pour 2 ans.
  Germain Bertrand succède à Alain Charraud à la présidence du Codev. Trois vice-président.e.s sont également nommé.e.s : Hélène Duval, Hervé Le Jeune, et Tania Robin.

Germain Bertrand remercie Alain Charraud pour son engagement à la présidence du Codev pendant 2 ans.

Nos principaux partenaires

Rennes Métropole

Un **dialogue** régulier est assuré entre les **élus métropolitains** et le Codev.

- Rencontres régulières entre le président du Codev et le vice-président en charge de l'animation territoriale et référent du partenariat.
- Rencontre entre le président de Rennes Métropole et le président du Codev en septembre 2019.
- Un *Comité partenarial* en août 2019, composé de membres du Bureau du Codev et d'élus métropolitains, autour des travaux et leurs impacts sur les politiques métropolitaines.
- Participation du Codev à différents comités de pilotage (smart city, ITI Feder) et à des commissions thématiques de Rennes Métropole (prospective et développement durable, mobilité et transports...).
- Présentation du rapport d'activité du Codev en Conseil métropolitain le 26 septembre 2019.

Audiar

L'Audiar porte les **moyens de fonctionnement** du Conseil de développement.

- Une équipe de trois salariées dédiée à l'animation et à l'appui technique du Codev.
- Rendez-vous réguliers entre le président du Codev et le directeur de l'Audiar.
- Participation du président du Codev à l'Assemblée générale en mars 2019 et au Conseil d'administration de l'Audiar en novembre 2019.
- Participation du directeur de l'Audiar au Comité partenarial Codev/Rennes Métropole en août 2019.

L'Audiar et le Codev développent par ailleurs des **synergies** dans le cadre de leur programme de travail :

- Valorisation des contributions des partenaires économiques de la *Cellule de veille « économie et emploi »* du Codev dans la note VigiEco de l'Audiar (2 par an).
- Sollicitation et participation de membres du Codev à différentes démarches de l'Audiar en 2019 : étude sur l'Économie sociale et solidaire, vulnérabilités au changement climatique...
- Intervention de l'Audiar devant les membres du Codev : attractivité de la métropole, coopération entre territoires...

Autres partenaires

Région Bretagne : La Région Bretagne soutient financièrement les Codev de Bretagne.

Pays de Rennes : Le Codev et des partenaires privés issus du Codev sont membres du *Comité Unique de Programmation*.

Réseaux et coopérations territoriales

Les réseaux

Le Codev s'investit dans les réseaux réunissant ses homologues aux niveaux national et régional.

Coordination nationale des conseils de développement (CNCD)

- Membre du Conseil d'administration de la CNCD.
- Participation technique à des réunions de partage sur thématiques communes et méthodes de travail.
- Participation à des documents collectifs de la CNCD, dont la contribution « Au-delà de la participation citoyenne, réussissons la transition démocratique dans le intercommunalités - juin 2019 ».
- Interpellation nationale et locale dans le cadre du projet de loi « Engagement et proximité » rendant les conseils de développement facultatifs.
- Implication du Codev dans deux ateliers lors des 20 ans des Codev en juin 2019 au Sénat.

En savoir plus : www.conseils-de-developpement.fr

Germain Bertrand est intervenu sur la question de « l'esprit et pratiques d'ouverture des Codev » lors des 20 ans des Codev. © photo : Anthony Belliot.

Réseau des conseils de développement bretons

- Participation aux comités d'animation (6 par an) et aux réunions plénières du réseau.
- Participation technique à la journée de formation sur la participation citoyenne via les outils numériques.

En savoir plus : cdbretagne.org

Dialogue inter-codev du bassin de vie

Les conseils de développement à l'échelle du bassin de vie rennais* ont initié en 2019 des rencontres pour mieux se connaître et partager autour de problématiques communes. Une rencontre en janvier 2020 a permis de les réunir. Au programme : interconnaissance et présentations par l'Audiar de la dynamique démographique, de l'économie locale et de la mobilité sur le territoire.

*Conseils de développement des Communautés de communes du Pays de Châteaugiron, Val d'Ille-Aubigné, Vallons de Haute Bretagne Communauté, Pays des Vallons de Vilaine, Métropole de Rennes.

Référents Codev

CNCD : Germain Bertrand, Président du Codev

Réseau des Codev bretons / Dialogue inter-codev : Jean-François Coeuret, CFDT, membre du Bureau Codev

Communication

Stratégie de communication

Mise en place d'un groupe de travail

pour définir la stratégie de communication du Codev.

- Un nouveau logo.
- Un nouveau site Internet centré sur son collectif et ses projets (mis en ligne le 01/04/2020).

Logo et site Internet conçus par l'Agence Imagic.

Publications

4 contributions

- Les données : appropriation et mise en débat sur la métropole de Rennes.
- Avis contributif sur le Plan de déplacements urbains de Rennes Métropole.
- Les impacts de l'arrivée de la LGV à Rennes : parlons-en ! Optimisons !
- Médiation numérique sur la métropole de Rennes : quel(s) accompagnement(s) au numérique voulons-nous ?

L'essentiel de l'activité 2018

Le programme de travail 2019

Valorisation du Codev et de ses travaux

Twitter : 800 abonné.e.s

@CodevRennes

1 compte Linkedin

depuis mars 2020.

Lettres infos : 1400 destinataires

Evènement Codev

- Retour sur 2 ans d'expérimentation sociale impulsée par le Codev (juillet) : 50 participants

Presse et évènements de partenaires

Com'interne

Le Connecteur

Bulletin d'informations mensuel destiné aux membres du Codev.

Mise en place d'un extranet

Trombinoscope des membres, agenda, gestion documentaire, forum (mis en ligne le 01/04/2020).

Pilote : Tania Robin, personne qualifiée, Vice-présidente du Codev

Le Codev en bref

Le Conseil de développement de la métropole de Rennes est une instance de démocratie participative. Ce collectif est constitué de membres bénévoles issus de la société civile métropolitaine.

C'est une organisation indépendante et informelle qui s'organise librement.

Rennes Métropole veille aux conditions du bon exercice de ses missions.

Nos valeurs

Elles traduisent **l'état d'esprit** et guident l'ensemble des travaux du Codev.

Ouverture
Diversité
Regards croisés
Indépendance
Intelligence collective
Anticipation
Interpellation
Agilité
Utilité

Des missions au service du territoire et du bien-vivre de ses habitants

Capter le terrain, croiser les regards, impulser des actions pour contribuer à construire, enrichir et évaluer les politiques publiques métropolitaines.

Eclairer l'avenir : contribuer à relever les défis du territoire en apportant un regard prospectif et transversal.

Nourrir et à animer le débat public métropolitain sur les grands enjeux et mutations du territoire.

Le Codev s'est installé le 7 mars 2017 dans le cadre de la Loi NOTRe.

Ce bilan est le fruit du travail des membres du Codev

Composition au 01/07/2020

Personnes morales

ADO Habitat 35 ● Air Breizh ● Aternatiba Rennes ● Amitiés sociales ● Association Rennaise des Centres Sociaux (ARCS) ● Association rennaise pour la maitrise des énergies dans les copropriétés (ARMEC) ● ATD Quart monde ● Banque de France ● Bretagne active ● CCI Ille-et-Vilaine ● CFDT ● CFE-CGC ● CFTC ● Confédération des PME (CPME) ● CGT ● Chambre d'Agriculture d'Ille-et-Vilaine ● Chambre des métiers et de l'artisanat d'Ille-et-Vilaine ● CHU Rennes ● Centre local d'Information et de Coordination Allia'Ages (CLIC Alli'Ages) ● Confédération Nationale de l'Artisanat des Métiers et des Services (CNAMS) ● Collectif handicap 35 ● Comité régional des banques ● Coop de construction ● COORACE (Fédération nationale de l'économie sociale et solidaire) ● Eau et rivières de Bretagne - délégation 35 ● ENEDIS ● Entreprendre pour Apprendre Bretagne ● Fédération Départementale des Syndicats d'Exploitants Agricole d'Ille-et-Vilaine (FDSEA d'Ille-et-Vilaine) ● Fédération des entreprises d'insertion Bretagne ● Fédération Étudiante Rennaise Inter Associative (FERIA) ● Fédération Syndicale Unitaire (FSU) ● Fédération des MJC de Bretagne (FR MJC de Bretagne) ● GRDF ● Instance Régionale d'Éducation et de Promotion de la Santé (IREPS Bretagne) ● IVINE (Ille-et-Vilaine Nature Environnement) ● La Poste - DRG Bretagne ● La route du meuble et des loisirs ● Le 4Bis Information Jeunesse ● Liberté couleurs ● Ligue de l'enseignement d'Ille-et-Vilaine ● Ligue des droits de l'homme ● Maison de la consommation et de l'environnement (MCE) ● Mutualité française Ille-et-Vilaine ● Rennes Métropole Handball ● RESO solidaire ● SNCF Mobilités Bretagne ● Union Départementale des Associations Familiales d'Ille-et-Vilaine (Udaf 35) ● UNA Ille-et-Vilaine (Union départementale d'Ille-et-Vilaine de l'aide, des soins et des services aux domiciles) ● Union des entreprises de proximité (U2P) ● Union des entreprises pour l'Ille-et-Vilaine (UE 35) ● Union du Commerce du Pays de Rennes ● Union Régionale des Scop de l'Ouest ● Unité Locale Croix-Rouge française de Rennes ● Université de Rennes 1 ● Université Rennes 2 ● UNSA ●

Personnes qualifiées

CHARRAUD Alain ● DUDOUYT Jean ● LEHAGRE Elisabeth ● LE TALLEC Dominique ● PRIGENT Xavier ● ROBIN Tania ● SIMON Marie-Anne ●

Merci à toutes et tous !

Merci également à l'ensemble des acteurs et partenaires mobilisés plus ponctuellement dans nos projets.

Membres du Bureau du Codev mandat 2019-2021

Germain BERTRAND,
Président du Codev
CFTC

Hélène DUVAL,
Vice-Présidente du Codev
ENEDIS

Hervé LE JEUNE,
Vice-Président du Codev
Union des entreprises 35

Tania ROBIN,
Vice-Présidente du Codev
Personne qualifiée

Patrice BARBEL
représentant David ALIS
Université de Rennes 1

Gwénaëlle CARFANTAN
CCI Ille-et-Vilaine

Jean-François COEURET
CFDT

Christian DESBOIS
Eau et rivières de Bretagne

Erwan QUESSEVEUR
représentant Olivier DAVID
Université de Rennes 2

1550
heures
de participation
des membres

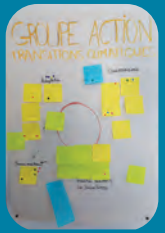

Conseil de développement
Métropole de Rennes

Retrouvez notre actualité et suivez nos travaux sur :

www.codev-metropolerennes.bzh

Merci à nos partenaires

Conseil de développement de la métropole de Rennes
Audiar
3 rue Geneviève de Gaulle-Anthonioz - CS 40716
35207 Rennes cedex 2

02 99 01 85 15
contact@codev-metropolerennes.bzh

© photos : Conseil de développement de la métropole de Rennes / Audiar sauf mention contraire - Icônes : thenounproject.com